

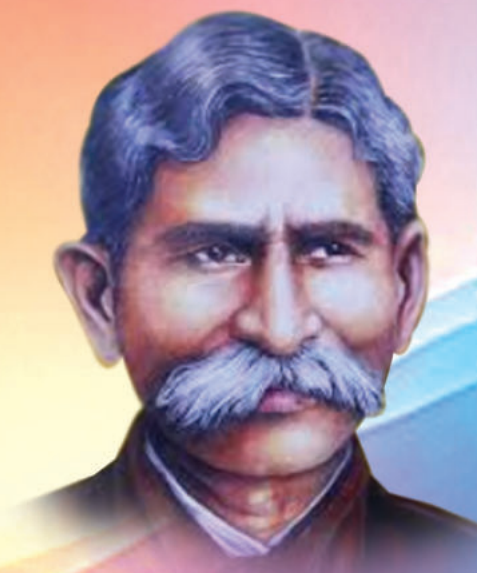

# ଭୂଲକା

QUARTERLY SOUVENIR OF  
PASCHIM ODISHA SANSKRUTIK PARISHAD  
ROURKELA

VOLUME : 2024/02



**NUAKHAI EDITION**







## LIST OF OFFICE BEARERS & EXECUTIVE BODY MEMBERS FOR THE YEAR 2024-25 & 2025-26

### OFFICE BEARERS

Sri Swaroop Kumar Panigrahi	President
Dr Ajaya Kumar Mishra	Vice -President
Sri Subhranshu Sekhar Barpanda	Vice -President
Sri Prakash Chandra Padhi	General Secretary
Sri Subhendu Panda	Jt General Secretary
Sri Gouri Shankar Pradhan	Treasurer
Sri Narendra Mishra	Joint Treasurer
Sri Suryanarayan Padhee	Secretary (Cultural)
Dr Subodh Kumar Meher	Secretary (Welfare)

### EXECUTIVE BODY MEMBERS

Sri Ajit Mohan Pujhari	Sri Madan Behera	Sri Pratap Meher
Sri Debesh Kumar Purohit	Sri Ashok Bhainsa	Sri Nibash Ranjan Dash
Sri Arrior Jal	Sri Padmalochan Bag	Sri Manoj Kumar Seth
	Sri Umesh Chandra Behera	

### EX-OFFICIO MEMBERS

Sri Bhagaban Pati	Sri Sudhir Chandra Mishra
-------------------	---------------------------

### FINANCE COMMITTEE

Sri Gouri Shankar Pradhan  
Sri Narendra Mishra  
Sri Narendra Tripathy  
Sri Arrior Jal  
Sri Nibash Ranjan Dash  
Sri Madan Behera

### CULTURAL COMMITTEE

Sri Suryanarayan Padhee  
Sri Ramesh Suna  
Sri Srikanta Sarangi  
Sri Prabir Kumar Mishra  
Sri Satyabrata Naik  
Dr Ajaya Kumar Mishra  
Dr Kishori Dash  
Sri Kunja Bihari Sahu  
Sri Debasis Mishra

### WELFARE COMMITTEE

Dr Subodh Kumar Meher  
Sri Subhendu Panda  
Sri Umesh Behera  
Sri Umesh Pradhan  
Sri Keshaba Chandra Seth  
Sri Pratap Meher  
Sri Ashok Bhainsa  
Sri Padmalochan Bag

### MEGAZINE COMMITTEE

Dr Subodh Kumar Meher  
Sri Pitabas Pradhan  
Sri Suryanarayan Padhi  
Dr Kishori Dash  
Sri Debabrata Gartia  
Dr Ajaya Kumar Mishra

### ADVISORS

Sri Adwait Kumar Panda  
Sri Pitabas Pradhan  
Sri Nilamani Pradhan  
Sri Girija Shankar Dwibedi  
Sri Thabira Mishra  
Prof Sanatan Pradhan  
Sri Sankar Prasad Tripathy  
Sri Santanu Parichha  
Dr Gajendra Meher  
Dr B K Sahu  
Sri Khitish Udgata  
Sri Kunja Bihari Sahu  
Dr Kishori Dash  
Sri Bimal Bisi  
Sri Dilip Behera  
Sri Ramnarayan Nayak  
Dr Ram Chandra Meher  
Sri Narendra Tripathy



ବିଶ୍ୱ ଦେଖ ମଧୁମୟରେ ଜୀବନ ! ବିଶ୍ୱ ଦେଖ ମଧୁମୟ  
ମଧୁର ଝରଣ କରିବ ଦୁରଣ ତୋ' ପାପ ମରଣ ଭୟରେ ଜୀବନ !  
ବିଶ୍ୱ ଦେଖ ମଧୁମୟ



ସମ୍ପାଦକୀୟ...



ତିହାର ଭିତରେ ତିହାର... ସାନ୍ ବଡ଼ ସବୁ ମୋର ନୁଆଁଖାଇ ଜୁହାର...

ପଶ୍ଚିମ ଓଡ଼ିଶା ସାଂସ୍କୃତିକ ପରିଷଦ ତରଫରୁ ପ୍ରକାଶିତ ହେଉଥିବା ଇ-ମେଗାଜିନ ର ପହେଲା ସଂସ୍କରଣ କେତେନିକେତେ ଲୋକଆଦରି ହେଇଥିବାରୁ ଆମେ ବହୁତ ଖୁସି ଅଛୁ । ଇହାଦେ ଇତାର ଦ୍ୱିତୀୟ ସଂସ୍କରଣ “ସଭାବ କବି ଗଙ୍ଗାଧର ମେହେରଙ୍କ ପୁଣ୍ୟତିଥି ଶତବାର୍ଷିକୀ ପାଳନ ଆଉ ନୁଆଁଖାଇ ବିଶେଷ ସଂସ୍କରଣ” ପ୍ରକାଶିତ ହେଉଛି । ହେତିରୁଆଗି ଆମେ ବହୁତ ଉତ୍ସାହିତ ଅଛୁ । ଇତାର ପ୍ରକାଶନରେ ସହଯୋଗ କରିଥିବାର ସମ୍ପାଦନା ମଣ୍ଡଳୀକେ ମୋର ଗୁରୁତ୍ୱ ଟେ ଧନ୍ୟବାଦ ।

ଖରାଦିନର ମୁତପଟା ଖରାଥୁ କଲବଲ ହେଲା ଉତାରୁ ଯେତେବେଲେ ବର୍ଷା ବୁନ୍ଦା ପଡ଼ିସି ମୁନୁଷ, ପଶୁ, ପକ୍ଷୀ, କୀଟ, ପତଙ୍ଗ, ଗଛ, ପତର ଏନତାକି ଗୁଟା ପ୍ରକୃତି ଖୁସିଥି ଗଦଗଦେଇ ଯାଏସି, ଆଉ ଆମକୁ ଗୁଟେ ଉତାରୁ ଗୁଟେ ତିହାର ଭେଟି ଦେସି । ପୁରାଉଆଁସ, ରାଖୁପୁନି, ଜନ୍ମାଷ୍ଟମି, ଗଣେଷ ପୂଜା, ନୁଆଁଖାଇ, ଆହୁରି କେତେ କାଣା... । ଯେତେ ବି ତିହାର ଆସୁ ଆମର ପଶ୍ଚିମ ଓଡ଼ିଶାର ସବୁନୁ ବଡ଼ଖା ତିହାର ହେଉଛି ନୁଆଁଖାଇ । ନୁଆଁଖାଇ ର ଜୋଲ, ନିଶାନ, ତାସା ଆର ମହୁରୀ ବାଜିଗଲେ ଦିହିଟା ଯେନତା ପୁରା ଶିହିରି ଯାଏସି । ଭିନେଭଟା ହେଇଥିବାର ଭାବମାନେ ମିଶି ଯାଉଥିବାର ପରବ, ହିଂସା-ଅହଙ୍କାର, ରାଗ-ରିସିନି କେ ଭୁଲିକରି ସମସ୍ତେ ଏକ ହେବାର ପରବ ହେଉଛି ଇ ନୁଆଁଖାଇ । ନୁଆଁଖାଇ, ନୁଆଁଖାଇ ବାସି, ନୁଆଁଖାଇ ତିଆସି ମାନଲା ଉତାରୁ ଭି ମନ ନାହିଁ ଭରେ । ନଅଟା ରିତିନିତି କେ ଧରି ଆମର ଇ ନୁଆଁଖାଇ, ଯେନତାକି ବେହେରେନ, ଲଗନଦେଖା, ତକାହକା, ସାପସୁତୁରା-ଲିପାପୁଛା, ଘିନାବିକା, ନୁଆଁଧାନ ଖୁଜା, ବାଏଲପକା, ନୁଆଁଖାଇ ଆଉ ଜୁହାରଭେଟ୍ । ଆଉ ତାର ସାଜେ ଡାଲଖାଇ ପାରେ ବାଜି ଗଲେ ଠିଆ ଅଁଟା ଭି ହଲିଯାଏସି, ପାଦଭି ଥଏ ନାହିଁ ଧରେ ।

ସଭାବ କବି ଗଙ୍ଗାଧର ମେହେର ଯାହାଙ୍କର ଦୃଷ୍ଟି ଇ ପୃଥିବୀ ଟା ଅମୃତମୟ । ସେ କାଳଜୟୀ ସ୍ୱସ୍ତାଙ୍କର ପୁଣ୍ୟତିଥିର ଆମେ ଶତବାର୍ଷିକୀ ମନଉଛୁ । ତାଙ୍କର ଲେଖନି ଓଡ଼ିଆ ସାହିତ୍ୟ ଜଗତକେ କେଧନି ଟେ ନୁଆଦିର ଉନ୍ମୋଚିତ୍ କରି କରି ଓଡ଼ିଆ ସାହିତ୍ୟ ଭଣ୍ଡାରକେ ସମୃଦ୍ଧ କରିଛେ । ସେ ଯୋଗଜନ୍ମାଙ୍କ ପାଦ ତଳେ କୋଟି ପ୍ରଣାମ । ସମକୁ ଆର ଥରେ ମୋର ନୁଆଁଖାଇ ଜୁହାର ।

ଜୟ ମାଁ ସମ୍ବଲେଇ

ଡା. ସୁବୋଧ କୁମାର ମେହେର

ସମ୍ପାଦନା ମଣ୍ଡଳୀ



Sri Pitabas Pradhan



Sri Suryanarayan Padhee



Dr Kishori Dash



Dr Ajaya Kumar Mishra



Sri Debabrata Gartia





# Messages...



**SHRI SURESH PUJARI**  
MINISTER  
Revenue & Disaster Management



Telephone :  
PBX No. :  
Mobile No. :

D. O. No. .... /MR&DM.

BHUBANESWAR

Date. .... 18.09.2024....

## MESSAGE

It gives me immense pleasure to know that Paschim Odisha Sanskrutik Parishad, Rourkela is celebrating Nuakhai Bhetghat and a Souvenir is being bought out to commemorate the occasion.

Paschim Odisha Sanskrutik Parishad, a socio-cultural organisation is committed for the upliftment and development of the unique cultural heritage of Western Odisha. I hope, this Nuakhai Bhetghat will prevail unity, integrity and brotherhood among the people of Western Odsiha.

I wish the celebration of Nuakhai Bhetghat and publication of Souvenir a grand success.

(Suresh Pujari)



**DURGA CHARAN TANTI**  
Member of Legislative Assembly  
Odisha . Raghunathpalli



Quarter No - G -172, Sectore - 6 . Rourkela,  
Dist - Sundargarh(Odisha) . Pin - 769002  
Ph - 9439781689 / 8144739220  
durgatantimla@gmail.com

Date:17.09.2024

ବାଚା

ପଶ୍ଚିମ ଓଡ଼ିଶାର ଗଣପର୍ବ ନୂଆଁଖାଇ ଅବସରରେ ଆସନ୍ତା ସେପ୍ଟେମ୍ବର ୨୨ ତାରିଖ ଦିନ "ପଶ୍ଚିମ ଓଡ଼ିଶା ସାଂସ୍କୃତିକ ପରିଷଦ" ତରଫରୁ ରାଉରକେଲା ଛିଡ଼ା 'ସିଭିକ ସେଣ୍ଟର'ରେ "ନୂଆଁଖାଇ ଭେଟଗାଟ" କାର୍ଯ୍ୟକ୍ରମର ଆୟୋଜନ କରାଯିବାର ମୋ ପାଇଁ ଅତ୍ୟନ୍ତ ଆନନ୍ଦର ବିଷୟ ।

ଆମ ପଶ୍ଚିମ ଓଡ଼ିଶାର ଗଣପର୍ବ ନୂଆଁଖାଇ, ପ୍ରତିବର୍ଷ ଆମେ ସମସ୍ତେ ମିଳିମିଶି ଅତ୍ୟନ୍ତ ପୁଖ ସୌହାର୍ଦ୍ଦ୍ୟର ସହ ପାଳନ କରିଥାଉ । ନୂଆ ଧାନ ସହ ନୂଆ ମନ ନେଇ ଭାତୁତ ଭାବକୁ ଅଧିକ ଦୃଢ଼ୀଭୂତ କରିବା ପାଇଁ ଆମର ଏହି ନୂଆଁଖାଇ ପର୍ବ । ଏହି ଅବସରରେ ଆପଣ ସମସ୍ତଙ୍କୁ ହୃଦୟରୁ ଶୁଭେଚ୍ଛା ଓ ଶୁଭକାମନା ଜଣାଉଛି । ପୁନର୍ବାର, ପରିଷଦ ତରଫରୁ ପ୍ରକାଶିତ ହେଉଥିବା ଇ-ମେଗାଜିନ "ଝୁଲକା"ର ଉତ୍ତରୋତ୍ତର ଉନ୍ନତି କାମନା କରୁଛି ।

(ଦୁର୍ଗା ଚରଣ ଚନ୍ଦ୍ର)

ବିଧାୟକ, ରାଘୁନାଥପଲ୍ଲୀ





# ଶୁଭେଚ୍ଛା



ସରୁପ ପାଣିଗ୍ରାହୀ  
ସଭାପତି

ପଶ୍ଚିମ ଓଡ଼ିଶାର ଶିକ୍ଷା ଡିଭିନ୍ସ ନୂଆଁଖାଇଲୀ ସମସ୍ତଙ୍କୁ ମୋର ନୂଆଁଖାଇ ଜୁହାର । ନୂଆଁଖାଇ ଭେଟ୍‌ଘାଟ୍ ୨୦୨୪ର ଶୁଭ ବେଳାନ ଆମର ପରିଷଦର ଇ-ମେମ୍‌ବର୍‌ଜିନ୍ ‘ଝୁଲକା’ ପ୍ରକାଶିତ ହେବାର୍‌ଟା ଆମର ଲାଗି ବହୁତ୍ ଖୁସି ଆଉ ଗର୍ବର କଥା । ଠିକ୍ ବେଳାଠି ମେମ୍‌ବର୍‌ଜିନ୍ କେ ସମ୍‌କର ପାଖେ ପହଂଚେଇ ଥିବାର ଲାଗି ମୁଇଁ ଇ-ମେମ୍‌ବର୍‌ଜିନ୍‌ର ଟିମ୍ ଆଉ ସବୁ ସଦସ୍ୟମାନଙ୍କୁ ମୋର ଅଭିନନ୍ଦନ ଜନଉଁଛେଁ । ଆମର ପରିଷଦର ସଦସ୍ୟମାନଙ୍କର ଅକ୍ଳାନ୍ତ ପରିଶ୍ରମ୍ ଆଉ ଚେଷ୍ଟା ଲାଗି ୨୦୨୪ରେ ଗୁରୁଦୁଟେ ସଂସ୍କୃତିକ୍ ଆର୍ ସମାଜ- କଲ୍ୟାଣକାରୀ କାର୍ଯ୍ୟକ୍ରମମାନେ ସଫଳତାର ସହ ସମ୍ପାଦିତ ହେଇଛେ । ଆମର ପରିଷଦର ସଭ୍ୟସଂଖ୍ୟା ବଢ଼ାବାରେ ଭି ଆମେ କିଛିଟା ସଫଳ ହେଇଛୁଁ । ଇହାଦେ ଆମର ପରିଷଦ୍‌ରେ ୧୫୦ ଉପରେ ଆଜୀବନ ସଭ୍ୟ ଅଛନ୍ । ଇ ସଂଖ୍ୟାକେ ବଢେଇ କରି ଆମର ପରିଷଦ୍‌କେ ଆହୁରି ମଜବୁତ୍ କରବାର ଲାଗି ମୁଇଁ ପରିଷଦ୍ କର୍ମକର୍ତ୍ତାମାନଙ୍କୁ ଅନୁରୋଧ୍ କରୁଛେଁ ।

ପଶ୍ଚିମ ଓଡ଼ିଶାର କଳା ସଂସ୍କୃତିର ପ୍ରଚାର୍ ପ୍ରସାର୍ ଆଉ ଦୁସରା ଦିଗେଁ ଭି ଶିଖରକେ ପହଂଚାବାର୍ ଲାଗି ମୁଇଁ ଆମର ପରିଷଦର ସବୁ ସଦସ୍ୟମାନଙ୍କୁ ମୋର ବିନ୍ତି କରବାର ସାଙ୍ଗେ ଆଉଥରେ ସେମାନଙ୍କୁ ନୂଆଁଖାଇର ଶୁଭେଚ୍ଛା ଆଉ ଅଭିନନ୍ଦନ ଜନଉଛେଁ । ଧନ୍ୟବାଦ୍



ପ୍ରକାଶ ଚନ୍ଦ୍ର ପାଢି  
ସାଧାରଣ ସମ୍ପାଦକ

ସମକୁ ନୂଆଁଖାଇର ଜୁହାର ସାଙ୍ଗେ “ଝୁଲକା”ର ନୂଆଁଖାଇ ସଂସ୍କରଣଲାଗି ସାଗତ କରୁଛେଁ । ନୂଆଁଖାଇ ଟା ଆମର ପରବ୍ ଆର ଆମର ଗରବ୍ ଆଏ । ସବୁ ବଛର ବାଗିର ଇ ବଛର ଭିଲ ଆମେ ମିଶିକରି ନୂଆଁଖାଇକେ ଯାକଜାମକ ଥି ମନଉଛୁଁ । ଆମର କଳା, ସଂସ୍କୃତି, ଖାନ୍‌ପାନ, ପିନ୍ଧନ୍ ଉଦନ୍ ର ପ୍ରଚାର୍ ପ୍ରସାର୍ ଲାଗି ଆମର ପରିଷଦର କର୍ମକର୍ତ୍ତା ଆର୍ ସଦସ୍ୟମାନେ ଜୋର୍‌ସୋର୍ ଲାଗିଛନ୍ । ମୁଇଁ ଇ ଝୁଲକା ମାଧ୍ୟମଥ୍ ରାଉରକେଲାନ୍ ରହୁଥିବାର ସବୁ ପଶ୍ଚିମ ଓଡ଼ିଶାବାସୀଙ୍କୁ ନିବେଦନ୍ କରୁଛେଁ ଯେ ଆମର ସାଙ୍ଗେ ଆହୁରି ସଂଖ୍ୟାରେ ଜୁଡି ହେଉନ ଆର ପରିଷଦକେ ଗୁଟେ ଉଁଜା ଦର୍ଜା ଦେବାର ସାଙ୍ଗେ ଭାରତ ବର୍ଷଥ୍ ପରିଚିତ କରାଉନ୍ ।

ସମକୁ ଆର୍ ଥରେ ନୂଆଁଖାଇର ଜୁହାର... ଧନ୍ୟବାଦ୍





# Sambalpuri ଦିନ 2024





# TREE PLANTATION



# DIABETES AWARENESS







# GANGADHAR MEHER JAYANTI



# INDEPENDENCE DAY CELEBRATION



# BHIMBHOI JAYANTI





# AGM



# CANCER AWARENESS



# DRUG DE-ADDICTION







# ସମ୍ବଲପୁରୀ କପତା ଥି ବାନ୍ଧକଳା

ପ୍ରତାପ ମେହେର

ଆଝିର ଦିନେ ସମ୍ବଲପୁରୀ ବାନ୍ଧ କପତା ଦେଖି ବିଦେଶ ନୁଁ ଗୁଚେ ଅଲଗା ସ୍ୱତନ୍ତ୍ର ନାଁ କମେଇଛେ । ଆମର ଭାରତ ଦେଶେ ଆଘୋନୁ ଯେତେ ହସ୍ତତନ୍ତ କାରିଗରୀ ଥିଲା ସବୁ ହଜି ଯିବାର କେ ବସଲା ନ । ବାନ୍ଧକଳା ତା'ର ସ୍ୱାତନ୍ତ୍ରତା ଲାଗି ସମ୍ବଲପୁରୀ କପତାର ଆଦର ଆହୁରି ବଢ଼ୁଛେ । ଦେଖବାକେ ଗଲେ ଇ କାମ ଟା ପର୍ଶୁମ ଓଡ଼ିଶା ର ଭୁଲିଆ ଜାତିର ଲୋକ ମାନେ ବେଶୀ କରି କରସନ । ଭୁଲିଆ ଘର ମାନେ ଗୁଚେ ଗୁଚେ କାରଖାନା ଆଏ, ଆଉ ଘରର ଛୁଆ ନୁ ବୁଢ଼ା ଜାଏକ ସଭେ ଗୁଚେ କର୍ମଚାରୀ । ଇମାନେ ବଜାରୁ ଧୋପ ସୂତା ଆନିକରି ତାହାକେ କେତେ ରକମର କପତା ରୂପ ଦେସନ୍ ।

ଇ କାମେ ବେଭାର ହେଉଥିବାର କିଛି ଜିନିଷ ର ନାଁ ଉଫୁନ୍ନା, ଅଶାରି, କମତା, କମ୍ ପୁରା, ତନାପୁରା, ରହଁଟା (ଅରଟ), ଫନି, କୁଟି (comb), ବଏଲା, ପଙ୍ଗା (ତନ୍ତ), ନରି (suttle), ଫୁଲ (bobin) ଆହୁରି ଅନେକ ଜିନିଷ ଲାଗସି । ଆମେ ବଜାରୁ କି ଦୁକାନୁ ଧୋପ ସୂତା ଅନୁ ଆଉ ତାହାକେ ପହେଲା ପଶାରିଥି ଉଶୁଆଁ । ତନା (Vertical) ଆଉ ବୁନା (Horizontal) ଲାଗି ଦୁଇଭାଗ କରସୁଁ । ବୁନା ବାନ୍ଧ ବନାବାର ଲାଗି ଅଧା କେ କମ୍ ପୁରା ମେସିନ ଆଉ ଅଧା ତନା ପୁରା ମେସିନ ରେ ପୁରସୁଁ । ଧୋପ ସୂତା କେ କମ୍ପୁରା ମେସିନଥି ପୁରି ସରଲା ଉତାରୁ ତାହାକେ କହେସୁଁ ବୁନାକମ୍ । ବୁନାକମ୍ କେ କାନ୍ଧଡ଼ା ନୁ ମତାସୁଁ ଆଉ ବାନ୍ଧ ବାନ୍ଧସୁଁ ଯେନ୍ତା କି ଫୁଲ, ଲହ, ହାତୀ, ଘୁଡ଼ା ଭିନ୍ ଭିନ୍

ପ୍ରକାରର । ତା'ର ଉତାରୁ ତାହାକେ ରଙ୍ଗ କରସୁଁ । ରଙ୍ଗ କରିକରି ଫେର ଘାଏ କାନ୍ଧଡ଼ା ନୁ ମତାସୁଁ ଆଉ ଘୁର୍ଣ୍ଣ କରସୁଁ । ଇ ପ୍ରସେସ ଟା ଯେତିକି ଟା ରଙ୍ଗ କର୍ମ ହେତକି ଥର କରବାକେ ପତସି । ତା'ର ଉତରୁ ଯେତିକି ବାନ୍ଧ ବାନ୍ଧି ଥିଲୁଁ ସବୁକେ ହିଟାସୁଁ ଏତକି କାମ କଲା ଉତରୁ ବୁନା ବାନ୍ଧ ଟା ରେତା ହେସି । ତାର ଉତରୁ ତନାପୁରା ମେସିନଥି ଧୋପ ସୂତା କେ ପୂର୍ଣ୍ଣ ଆଉ ତନା ବନାସୁ । ତନା (Vertical) ର ସବୁ ସୂତା କେ ସିଧା କାରବାର କେ ପାଜନିକରା ନୁ ପାଜନି (straight) କରସୁଁ । ପାଜନୀ କଲା ସୂତା କେ ଗୁଚେ ଗୁଚେ କରି ଫନି ନୁ ଯୁତସୁ ଆଉ ତନାସୁା କରି କି ମଙ୍ଗା ସାଲେ ପସରାସୁ । ତାର ଉତୁ ବୁନା ବାନ୍ଧ କେ ଆଶାରି ନୁ ଉଖଳି କରି ରହଁଟା ନୁ ଫୁଲ କେ ଲଗେଇ କରି ଗୁର୍ହାସୁ ଆଉ ନରୀ (suttle) ନୁ ଲଗେଇ କରି ତାହାକେ ମଂଗା ନୁ ତାଗେ ତାଗେ କରି ବୁନସୁଁ । ଏତକି କବାର କଲା ଉତାରୁ ଧୋପ୍ ସୂତା ନୁ ଗୁଚେ ଚିତ୍ର ବିଚିତ୍ର କପତା ଲାଙ୍ଗେ ବନାସୁଁ । ଆମର ଇ କାମ୍ ଟା ସଭେ ମିଶିକରି କରବାରକେ ପତଶି । ଯଦି ଏକଲା ମୁନୁଷ୍ଟ ଟେ ଏତେ କାମ କର୍ବା ଆଉ କପତା ଲାଙ୍ଗେ ବନାମା ବଲବା ତ ତାହାକେ ମାସେ ଲଗବା । ହେ ହିସାବେ କାରିଗର କେ ଭୁତି ନାଲିମିଲେ ଆର ହେଥୁର ଲାଗି ଭୁଲିଆ କୁଟୁମ୍ ଏକ ହେଇ କରି ରହେସନ । ଫେର ଭି ସମ୍ବଲପୁରୀ କପତା ବିଶ୍ୱପ୍ରସାରୀ ଆଦର ଲାଗି ଭୁଲିଆ କାରିଗର ମାନେ ଆଶାବାଦୀ ଅଛନ୍ ।

ରାଉରକେଲା

\*\*\*\*

## ଖେଡ଼େ ଧାନ

ଡ. କିଶୋରୀ ଦାଶ

ଖେଡ଼େ ଧାନର କେଡ଼େମାଏନ କିଏ ପାର୍ବୀ ବରନି,  
ଖେଡ଼େ ଧାନର କେଡେକଥାନି କିଏ ପାର୍ବୀ ବଖାନି  
ଖେଡ଼େ ଧାନର ଅକ୍ତି ଚାଉଲେଁ ଲାଗି ଯାଏସି ମହନୀ,  
ରୁମ୍ବକ ବାଗିଲ ଲଟକି ଯାଏ ସନ ମାଁର “ଅଭୟ କାନି” ।  
ଖେଡ଼େ ଧାନର କେଡେ କମାଲ ଆମର ମଙ୍ଗଲୁ ଦଦା ଗାଏସି,  
ଝାଲ ଆର ରକତ ଢାଲି କରି ଆମର ପେଟକେ ଚରା ଦେସି ।  
ଜାଏତ, ପାଏତ ଉତାନାତା ସବକେ ଦୁର୍ମୁଷ ଚନ୍ଦାସା,  
ମାତମରଦନ ସଂପାକୁଟା ମହାନଦାଁ ଗାର ପଡ଼ସି ।  
ଖେଡ଼େ ଧାନର କେଡ଼େ କଥା, ଯା'ର ହୁରୁଦଅଛେ ସେ ବୁଝସି,  
ମାଥବରିଆ ପଥରିଆ ଛାତି ଯାର, ଉତକି ଉଲେଇ ମରସା ।  
ଖେଡ଼େ ଧାନର ମରମ କଥା କୁରେ ପତର ଜାନସି,  
ମହୁଲ ଦନା, ସାରୁ ଶାଗ ଆର ଆଞ୍ଜି କରଡ଼ି ବୁଝସି ।

ଖେଡ଼େ ଧାନେ କେଡ଼େ ଉଶ୍ୱାସ ମୋର ମାଖନୁ ବବାକେ ଲାଗସି,  
ମଏଲା କରିଆର ଚିରହା କାନିଥି ଆଁଶୁର ଆଁଖଲ ପୁଛସି ।  
ହେତିରଲାଗି ସବକର ଭିତରେ ତାର “ଲେକ୍” କେ ସେ ପାଏସି,  
ଘରଘର କରି ସବୁଘରେଁ ଖେଡ଼େଲେଖା ଧାନ ବାଟସି,  
ଭେଟଘାଟ ଲାଗି ବଏନା ନିତା ଉଷାଗି ମନେ କହେସି ।  
କର୍ତ୍ତା ହେଲା ଛାତିର ଉପରେ ପଥର ଗୁଚେ ଲଦସି,  
ଗାଁ ମାଁ କୁଟୁମ୍ ବାଟୁମ୍ ଧରିକରି “ମାଁ” ଠାନେ ନୁଆଁ ଲଗାସି ।  
ଖେଡ଼େ ଧାନର ଗୁର୍ଣ୍ଣିଆ ଚାଉଲେଁ ମାଁ-ମାଟିର ଆଶା,  
ସଂପିଦେବା ତା'ର ଛୁଆ ତାରନୁ ବଲି ପହେଲା ଫସଲର ଗ୍ରାସ ।  
ଉଛୁର୍କା ଦେବା ତାର ସୁଖ, ଦୁଃଖ, ରାଗ ରୋଷ ଯେତକ ଉଶ୍ୱାସ  
ହେଇକରି ନିଶ୍ୱାସ ନେବା ସୁଖେଁ ଜିଈବା ବର୍ଷକ ।

ରାଉରକେଲା

\*\*\*\*





# ମାଟିର କବି ଗଙ୍ଗାଧର

ଡ. ଚନ୍ଦ୍ରକାନ୍ତି ନାଏକ

ଲୋକ ସାହିତ୍ୟ ଓ ସଂସ୍କୃତି ର ଚିତ୍ର ସୁସ୍ଥାଙ୍କ ସୃଷ୍ଟି ରେ ସୁନ୍ଦର ଭାବରେ ପ୍ରତିଫଳିତ ହୋଇଥାଏ । ଏଣୁ ପୁରାତନ ଓ ନୂତନ ର ଜଟିଳ ମାନସିକତା ଭିତରେ ସାମାଜିକ ଚଳଣିଗତ ଲୋକକଥା, ଲୋକ ଗୀତ, ଲୋକ ଉପାଦାନ ଇତ୍ୟାଦି ମର୍ମେ ମର୍ମେ ଅନୁଭବ କରିଛୁ । ଗ୍ରାମାଣ ଜୀବନର ଅସଙ୍ଗତି, ଢଗଢମାଳି, ନୀତିକଥା ଇତ୍ୟାଦି ଅନୁଭବ କରି ହୁଏ, ସ୍ୱଭାବ କବି ଗଙ୍ଗାଧରଙ୍କର ଧୂଳି ଧୁସରିତ ଲୋକ ଚରିତ୍ର ମାଧ୍ୟମରେ ।

ପଶ୍ଚିମ ଓଡ଼ିଶା ର ସ୍ଥାନ ଗୁଡ଼ିକର ଚିତ୍ର ଯଥା - ପ୍ରଧାନପାଟ, କଲରାପାଟ, ଗନ୍ଧମାର୍ଦ୍ଦନ, ନରସିଂହ ନାଥ, ହରିଶଙ୍କର, ଚିକ୍ରିଗୁଡ଼ା, ବାର ପାହାଡ, ଶିଶୁପାଳ, ଝର ଘାଟି, ବୁଢ଼ାରଜା, ମୋତିଝରଣ, ଇତ୍ୟାଦିର ବର୍ଣ୍ଣନା ଅତ୍ୟନ୍ତ ସ୍ପଷ୍ଟ କରି ଥାଏ । କେବଳ ସ୍ଥାନ ନୁହେଁ ଆମର ନଦନଦୀ, ପାହାଡ଼ ପର୍ବତ, ପର୍ଯ୍ୟଟନ ପୀଠ ର ସଜୀବ ଚିତ୍ରଣରେ କବିଙ୍କର କାବ୍ୟ କବିତା ଭରପୁର । ଯଥା- ମହାନଦୀ, ଅଙ୍ଗ, ଇବ, ତେଲ ଆଦି ନଦୀ ସହିତ ଦନ୍ତା, ଝାଉଁ କୁଲିଆରି, ଭେଡେନ୍, ମାଳତୀ, ହରଡ଼ ଇତ୍ୟାଦିର ପ୍ରାକୃତିକ ସୁରମ୍ୟ ରୂପ ଚିତ୍ରଣ କରିଛନ୍ତି । ତାଙ୍କର କାବ୍ୟ କବିତାରେ ଗ୍ରାମାଣ ଜୀବନର ଅସଙ୍ଗତି ଢଗଢମାଳି, ନୀତିକଥା ଇତ୍ୟାଦିର ଚିତ୍ର ଦେଖିବାକୁ ମିଳେ । ତାଙ୍କର କବିତା କଲ୍ଲୋଳ,

ସୋମନାଥ ବିଜୟ, ପ୍ରେତର ଅନୁତାପ, କବିତା ମାଳା ଇତ୍ୟାଦିରେ । ପୁଷ୍ପପୁନୀ ତାଙ୍କର ଏକ ଅନବଦ୍ୟ ରଚନା । ତପସ୍ୱିନୀ, ପ୍ରଣୟବଲ୍ଲରୀ, ଇନ୍ଦୁମତୀ ଆଦିର ନାୟିକା ଓ ଚରିତ୍ର ଗଣ ମଧ୍ୟ ପୁରପଲ୍ଲୀର ଧୂଳିଧୁସରିତ ଲୋକ ଚରିତ୍ର ।

କେବଳ ପ୍ରକୃତିର ମନୋରମ ଚିତ୍ର ନୁହେଁ ଗ୍ରାମାଣ ଜୀବନରେ ପ୍ରୟୋଗ କରୁଥିବା ଅନେକ ସମ୍ବଳପୁରୀ ଶବ୍ଦଗୁଡ଼ିକର ପ୍ରୟୋଗ ମଧ୍ୟ ଖୁବ୍ ତମ୍ଭାର । ଯଥା- ନିଛି, ଚୁପ୍‌ଲି, ଗୁଡ଼ି, ଭୁଡ଼ି, ଦଉଁରା, ବାଣ୍ଟି, ମାଣ୍ଡ, ଖାଡ଼ି ଇତ୍ୟାଦିର ପ୍ରୟୋଗ ତାଙ୍କର ରଚନାବଳୀକୁ ସମୃଦ୍ଧ କରିଛି ।

ଓଡ଼ିଶାର ସନାତନତା କବି ଭାବରେ ଯଥାର୍ଥରେ ତାଙ୍କର ଅଂତଳ ପ୍ରୀତି ଖାଲି ରାଜ୍ୟ କି ଦେଶ ମଧ୍ୟରେ ସୀମିତ ରହି ନାହିଁ, ନିଜ ଅଂତଳର ଭାଷା, ସଂସ୍କୃତି ଓ ଐତିହ୍ୟକୁ ସେ ବିଶ୍ୱସ୍ତରରେ ବିଦିତ କରାଇ ସେ କାଳକ୍ରମେ ହୋଇପାରିଛନ୍ତି । ମାଟିର କଥା କହିବା ସମୟରେ ସେ ବହୁ ମାତ୍ରାରେ ଭାବପ୍ରବଣ ହୋଇଥିବା ସହଜରେ ଅନୁମାନ କରି ହୁଏ ।

ରାଉରକେଲା

\*\*\*\*\*

# ନୂଆଁଖାଇ ଡିହାର

ଅଭାୟା ଦାଶ

ମାଟିଲଗ୍ନା ଆମେଁ ସଭେ  
ମାଟି କେ ନେଇ କରି ଜିଇଁଛୁ  
ଜୀବନ୍ ଜାକର  
ମାଟି ଆମକୁ ଚରା  
ଦେଇକରି ପୁଣିସି,  
ମଲା ଉତାରୁ  
ସେ ମାଟି ଆମକୁ  
ତା'ର କୁଲେଁ ଜାଗା ଭି ଦେସି ।  
ଜୀବନ୍ ଥିଲା ବେଲେଁ ଆର  
ଜୀବନ୍ ଉତାରୁ ଭିଲ  
ସବୁ ବେଲେଁ ଭଲ ପାଏସି ।  
ମାଟିଲଗ୍ନା ଆମେଁ ସଭେ  
ମାଟିକେ ନେଇ କରି ଜିଇଁଛୁ ।

ନୂଆଁଖାଇ ପରବ୍  
ଖାଲି ଗୁଟେ ପରବ୍ ନୁହେଁସେ  
ମାଟି ମନସ୍ ହେବାର ଲାଗି  
ସେ ଆମକୁ ଚେତେଇ ଦେସି ।  
ମିଲିମିଶି କରି  
ଗୁଟେ ଠାନେ ଖାଏବାର ଇ ପରମ୍ପରା,  
ଆମର ସମାଜ ଥି  
ଏକତାର ଗୁଟେ ବାର୍ତ୍ତା ପୁହୁଁତାସି ।  
ସାମାଜିକ୍ ଚଲନ୍ତି  
ସାଂସ୍କୃତିକ୍ ଅବକ୍ଷୟ ନୁ  
ବଂଚାବାର ଲାଗି  
ଇ ପରବ୍ ଗୁଟେ  
ବଡ଼େ କାମ୍ କରସି ।  
ନୂଆଁଖାଇ ଭେରଘାବ୍

ଫଟାଟୁଟା ସମକର ମନ୍‌କେ  
ଏକ କରି ଜୁଡ଼ସି  
ଇ ପରବ୍ ଗୁଟେ  
ବଡ଼େ କାମ୍ କରସି ।  
ସମକୁ ମୋର  
ନୂଆଁଖାଇ ଜୁହାର  
ଯିଏ ଯେନେ ଥିଲେ ଭିଲ  
ମାଁ ସମଲେଇ  
ପନଡ଼ ତଲେ ସମକୁ  
ରଖୁ ଥାଉ ତା'ର ( ୨ ) ।

ଏବ ସି ବି/୨  
କ୍ୟାଟନମେଟ ରୋଡ, କଟକ

\*\*\*\*\*





# ଅଭାବର ଭୃଦୋନେ ଭାବର ତିହାର

ଡ. ସୁଧାଂଶୁ ଭୃଷଣ ସଖ

ଜେଠ-ବଏଶାଖର ତିରପର୍ ଖରାଥୁ  
ଖୁନ୍ରି ଖୁନ୍ରି ଘିମ୍ରି ଦିହେଁ  
ଚିରକା ଫରକା ତା'ର ଭାଏର ରେଖା  
ବା'ରି ହେଇ ପଡୁଥିଲା ।  
ପଞ୍ଚିତ ବୁଢ଼ାର...  
ତାଲ ପତରା ପୁଥୁ-ପାଞ୍ଜି ଯେତା ।

କିଏ ଅଛ ହୋ' ତାକ୍ ପଡ଼ଲା  
ଛ' କୋର କୁଣେ ଓ... କରଲା  
ଧରଲା ପାଚେନ୍ ବାଡ଼ି,  
ଚାହିଆ ଉପରେ ଚାହିଆ ଲଦି  
ତିନିଟା ମୁଣ୍ଡ କେ ଦଶଟା ଗୋଡ଼ ଧରି  
ଛପନ୍ କୁଟିକେ ଛପନ୍ ଭୋଗ ଦେଇ ଜଗତ୍କେ ଦେଲା ଉଦ୍ଧାରା ।

ଝାଲେ ଝର ଝର, ଧୁଇଲ ସର ସର ହେଇ  
ସମ୍ପୂର୍ଣ୍ଣ ଜେତା ତେନା ବାହାଁ ମେଲେଇ,  
ଝାର, ଜଙ୍ଗଲ, ଜାବୁଜୁ ଗଛ ଖୁଟକେ  
ଅପନେଇ ନେଉଥିଲା ସମକୁ ଗୁଟେ ଭାବେ ।

ତା'ର ବାହୁ ବଲେ ସତେ ଗଲେ ଗାଁତରି  
ହେଲେ ସତେ ଗଲେ କାଏନ୍, ତାକେ ପାସରି ।  
ମାଁ ଏକା ବିହେ ମାଟିର ଛୁଆକେ  
ସୁନା କେ ଜେନତା ସୁନାରି,  
ସାଗୁଆ ସଙ୍ଗେ କାଲଗୁ ଫୁଲ ଧଡ଼ିର ଶାଢ଼ୀ ପିନ୍ଧି  
ତାକୁଛେ ଲହରି ଲହରି  
ସଥେ କାଏ ଅଂଘା କରି ପାଶରି ନେବା, ସବୁ ଦୁଃଖ କେ ଝାରି ।

ଚାକିଥିଲା ଭୈତାର କୁନର  
ଛାତି ଥରା ଗର୍ଜନ କେ,  
ଝାଉ ପବନେ ଶୁଖେଇ ଥିଲା  
କେତେ ପାଏନ୍ ଆଉ କେତେ ରକତ୍ ଯେ,  
ଚାଟି ଚାଟି ହିସାବ ରଖୁଥିଲେ,  
କଲିଆ-କସରା ତା'ର ଦେହର ନୁନ୍ଦକେ ।

ଅଭାବର ଭୃଦୋନେ  
ଭାବର ତିହାର କେ ତାକି  
ମାଁ ଚାକିଛେ...  
ତା'ର କେତରା ଖୁଆ ଖରଖସିଆ ହାତେ  
ବରା ଚିକେ ଚାର୍ମି ବଲି,  
ପିଠିର ଗାରେକେ ପୁଥୁ ପାଞ୍ଜି କରି  
ବାହୁନ୍ ବୁଡ଼ା ଲଗନ୍ ବାରିଛେ  
ମାଁ, ନୁଆଁ ବରା ଖାଇ ଆଏବା ବଲି ।

ଫେରୁ ପୁଠା ଗଛେ ପତର ଦିସଲା,  
କଡ଼ ହେଇ ଫୁଲ ବି ମରମଗାଲା,  
ଧରଣୀ ପେନୁ ଗାତ୍ ଗାଏଲା,  
ଉଦୁହେଇ ମହାପୁରୁ ଭୁଖେ ଶୁଇଲେ ।

ଗୁଁତାମାଲ, ସମ୍ବଲପୁର

\*\*\*\*

## ଜୀବନ୍

ରମେଶ ସୁନା

ଜନମି ଥିଲୁଁ ଭାଇ କେତେ ଆଶା ନେଇ, ଭୁଗ କରି ଗଲୁଁ କେତେ,  
ଜନମ୍ ସାଙ୍ଗେ ମରନ୍ କରିଛୁତ ବରନ୍, ଅମର ନୁହଁନ କିହେ ଗୁଟେ  
ଇ ମାୟା ଲାଗିଛେ ଯେ, ମୋର ବଲୁଛୁରେ, ଥିବାଯାଏ ଘଟେ ।।୦।।

ଘରର ଘରନୀ କାନ୍ଦିବାରେ ହୁରଗୁନୀ, ଖଲା ଛାଡ଼ନୀ ଠାନ୍ ଦୁରେ  
ଇ ମାୟା ଲାଗିଛେ ଯେ ମୋର ବଲୁଛୁ... ।।୨।।

ଜୀବ ଗଲେ ଉଡ଼ି ମାୟା ଯିବା ଛାଡ଼ି, ନାହିଁ ଯାନୁରେ ତୁଇ କିଛି,  
ଶୁଇଲା ଖର୍ ଉଲଟେଇ ବୁହିନେବେ ଲୁକେ, ନୁଆଁଲୁଗା ଖଡ଼େ ଦାପି  
ମରୁଆନେ ବାନ୍ଧି କଦେଲର ମଞ୍ଜି, ଲିଆ ଝଟି ମୁଠେ ମୁଠେ  
ଇ ମାୟା ଲାଗିଛେ ଯେ ମୋର ବଲୁଛୁ... ।।୧।।

ତିନି ଦିନେ ତେଲ, ଦଶଦିନେ ଦଶା, ଏଗାର ବାର କାମ୍ କାରଇ  
କାମ ସରିଗଲେ କିଏ ପରୁଛେ ସରିଗଲା ତୋର ଗରଜ୍  
ଇ ବେଲେରେ ଯାନ୍ ଭଜୁଥା ରାମ୍ ନାଁ, ଯିବୁରେ ବସବୁ ବୈକୁଠେ  
ଇ ମାୟା ଲାଗିଛେ ଯେ ମୋର ବଲୁଛୁରେ...  
ଜୀବ ଥିବା ଯାଏ ଘଟେ ।।୩।।

ସଂଗୀତକାର,

ଆକାଶବାଣୀ, ସମ୍ବଲପୁର

କିଏ ଧରି କୁଏଡ଼୍ କିଏ ଧରି ସାବଲ୍ ବୁହି ନେଉଥିବେ ଜାତି  
ପୁଓ ପୁତୁରା ତୋର ଖଣେ ବୁହିଥିବେ, ଆଁଶୁ ପଡୁଥିବା ଥିପି

\*\*\*\*





# ଭିଟାମିନ ‘D’ ଅଭାବ : ଗୁଟେ ଛୁଆ ଏପିଡେମିକ୍

ଡା. ଏସ୍.କେ. ମହାପାତ୍ର

ଭିଟାମିନ, D ଯାହାକେ ଆମେ ‘ସନସାଇନ ଭିଟାମିନ’ ଡି କହେଉଁଁଁ ଇଟା ଆମର ହାତ ର ସ୍ବାସ୍ଥ୍ୟ (Bone Health), ରୋଗ ପ୍ରତିରୋଧକ ଶକ୍ତି ଆଉ ପୁରାଦେହର ସୁସ୍ଥତା ଲାଗି ବଚନ ଉପଯୋଗୀ ଥାଏ । କିନ୍ତୁ ଆଜି କାଲିର ମତର୍ଣ୍ଣ ଲାଇଫସ୍ଟାଇଲ ଖାନପାନ୍ ଲାଗି ଭିଟାମିନ D ର ଅଭାବ ଗୁଟେ ଗୁରୁତର ସମସ୍ୟା ଭାବେ ଭିତ୍ତ ହେଇଛେ ।  
ଭିଟାମିନ, D କାଁକରି ଦରକାର :

Vit D ର ଗୁଟେ ମେନ୍ ରୋଲ ରହୁଛେ କେଲସିୟମ ଆଉ ଫସଫରସ ର ଆମର ଶରୀରଥୁ ମେଟାବୋଲିଜମ୍ରେ । ଯାହାର ଉପରେ ଆମର ହାତୁ ଆଉ ମାଂଶପେଶୀର ଶକ୍ତି ନିର୍ଭର୍ କରୁଛେ । Vit D ଆଉଭି ଆମର ଶରୀରର ରୋଗ ପ୍ରତିରୋଧକ ଶକ୍ତି କେ ବଢ଼ାସି ଆଉ ଆମକୁ ଭିନ୍-ଭିନ୍-ରୋଗ ନୁ ରକ୍ଷା କରସି ।

ଭିଟାମିନ, D କେନ୍ଦୁ ପାଏମା :

Only natural Source of Vit D is sunlight ଆମକୁ ଭିଟାମିନ D ଖାଲି ସୂର୍ଯ୍ୟଲୋକ୍ ନୁ ମିଲସି । ଯେତେବେଳେ ସୂର୍ଯ୍ୟର ଉଜାଲା ଆମର ଚମତା ଉପରେ ପଡ଼ସି ଆମର ଚମତା ତଳେ ବନସି Vit D । Vit D fortified food and oil ନୁଭି ଆମେ ଭିଟାମିନ D ପାଇ ପାରମା ।

ଭିଟାମିନ, D ଅଭାବ ଆଉ ତା’ର ଲକ୍ଷଣ :

Vit D ର ଅଭାବ୍ ଛୋଟ ଛୁଆ ମାନକର ଉପରେ ବହୁତ ଖରାପ ପ୍ରଭାବ ପକାସି । Vit D ଅଭାବନୁ ଯେନ ବେମାରୀ ହେସି ତାକେ Rickets କହେସନ୍ । ଇ ରୋଗରେ ଛୁଆ ମାନ କର ଆଁଠୁ ତେଡ଼ା ହେଇ ଯାଏସି, ସୁତ୍ନି ମାନେ ଚଉତା ଆଉ ଶରୀର ଦୁର୍ବଲ୍ ହେଇ ଯାଏସି ।

ଶରୀରର ରୋଗ ପ୍ରତିରୋଧକ ଶକ୍ତି କମିଯିବାର ଦ୍ବାରା ଛୁଆ ମାନେ ବାରମ୍ବାର ବେମାର ପଡ଼ସନ୍ । ମାନସିକ୍ ବିକାଶ ଭି ବାଧା ପାଏସି । ବଡ଼ମାନକର ହେଲେ Vit D ର ଅଭାବ ଲାଗି ଯେନ ବେମାରୀ ହେସି ତାକେ ଅଷ୍ଟିଓ ମାଲସିଆ (Osteomalacia) କହେସନ୍ । ଇ ବେମାରି ହେଲେ ହାତ ଦୁର୍ବଲ୍ ହେଇ ମାଏସି, ଅକାଭାକାଲାଗବା, କାମବୁତ କରବାର କେ ଇଚ୍ଛା ନାହିଁ ହୁଏ । ଟିକେ ଚୋଟ ଲାଗଲେଭି ହାତୁ ଭାଙ୍ଗି ଯାଏସି ।

ଇସବୁ ସାଙ୍ଗେ ଆଉଭି ଦେଖା ଯାଇଛେ ଯେ Vit D ର ଅଭାବ ଯୋଗୁଁ କୁଡ଼ପ୍ରେସର, ସୁଗର, ଆଉ କେନସର ର ସମସ୍ୟା ବଢ଼ିଯାଏସି ।

ଭିଟାମିନ, D ଅଭାବର ସମାଧାନ :

ଯେହେତୁ Vit D ର Sunlight ଛଡ଼ା ଆଉ କିଛି Natural Source ନାହିନ, ପ୍ରତିଦିନ ଆମକୁ ଖରାରେ ଏକରୁ ଦୁଇ ଘଣ୍ଟା ବିତାବାର ପଡ଼ବା, ତାର ସାଙ୍ଗେ କିଛିଟା ଶାରିରୀକ୍ ପରିଶ୍ରମ୍ ଯେଡ଼ା Morning walk, yoga, pranayam ଭି କରବାର କେ ପଡ଼ାବ । ଛୁଆମାନକରନୁ ମୋବାଇଲ୍ କେ ଛଡ଼େଇ କରି ପଡ଼ିଆରେ ଖେଲବାର ଲାଗି ପଠାବାର କେ ପଡ଼ବା । ଆଜିକାଲି କେତୋଟା ଖାଦ୍ୟ, ଗୁରସ ଆଉ ତେଲ କେ Vit D Fortified କରାଇଛେ ସେଥୁରୁଭି ଭିଟାମିନ D ପାଇହେବା । Vit D ଅଭାବରେ ସବୁଥୁରୁ ମଞ୍ଜି କଥାଟା ହେଲା ଆମକୁ ୨୪ ଘଣ୍ଟା ଘର ଭିତରେ ଆଉ ଏସି ରେ ନାହି ରହି କରି କିଛିଟା ସମିଆ ବାହାରେ ପ୍ରକୃତି ସାଙ୍ଗେ ଭି ବିତାବାର କେ ପଡ଼ବା ।

ରାଉରକେଲା, ଅର୍ଥୋପେଡ଼ିକ୍ ସର୍ଜନ  
\*\*\*\*

# ଆମର ସମ୍ବଲପୁରୀ ସବୁନୁ ମିଠା

ନିକୀତା ବେହେରା

ପଶ୍ଚିମ ଓଡ଼ିଶା ର ଆମେ ଦଶଟା ଜିଲ୍ଲା ।  
କଲାହାଣ୍ଡି ନୁ ସୁନ୍ଦରଗଡ଼ ଆମର ଭାଷା ଅଲଗା ।।  
ଆମର ସଂସ୍କୃତି ସବୁ ନୁ ଅଲଗ୍ ।  
ଆସୁନ୍ ଟିକେ ପକାମା ନଜର୍ ।।  
ସମ୍ବଲପୁରୀ ଭାଷା ସବୁ ନୁ ମିଠା ।  
ସମ୍ବଲପୁରୀ ଗାନରେ ପଡ଼ସି ପାହା ।।  
ରଙ୍ଗବତୀ, ରସରକେଲି ଆମର ଗରବ୍ ।  
ଢୋଲ, ମହୁରାଥୁ ଅଣ୍ଡା ହଲସି ଆମର ।।  
ଶାଢ଼ୀ ଆମର ସବୁ ନୁ ସୁନ୍ଦର ।  
ଦେଶ ବିଦେଶୁ ଆସୁଛେ ଖବର ।  
ସମ୍ବଲପୁରୀ ଖାନା ଲାଗସି ବଢ଼ିଆ ।

ଲେଥା, ସରସତିଆ, ଅରସା ମଜା ।।  
ଖାଏଲା ଲୋକ ଜାନସି ଇତାର ନିଶା ।  
ନାହିଁ ଖାଏଲା ଲୋକ କୁ ରହେଲା ନିଉତା ।।  
ନୁଆଖାଇ ଆମର ରଜା ତିହାର ।  
ସବକୁ କରସି ଏକ, ଭାଙ୍ଗି ଅହଁକାର ।।  
ପୁଷପୁନି, ଧନୁଯାତ୍ରା, ଶାତଳକ୍ଷ୍ମୀର ମହନି ।  
କେତେ ବଢ଼ିଆ ଲାଗସି ସମଲେଇ ମା’ର ଠାନି ।।  
ଆମର ସମ୍ବଲପୁରୀ ସଂସ୍କୃତି ସବୁନୁ ଉଜା ।  
ଯେତେ କହେଲେ ବି କମ୍ ଆଏ ଇତାର ଗାଥା ।।

ଲଇକେରା, ଝାରସୁଗୁଡ଼ା  
\*\*\*\*



# ନୂଆଁଖାଇ

ଶିବାନି ପାଢ଼ି

ହରସେ ସରସେ,  
ଭାବ୍ ପରସେ  
ବନ୍ଧୁ ଟାକର ପରବ୍,  
ଭାବ ର ପସରା  
ଉତ୍ସନାକି ଭରା,  
ସମଲଭୁଇଁ ର ଗରବ୍ ।  
ଦିଶେ ହଲଦିଆ,  
ଖେଡ଼ ଖଲିଆ,  
ଲହସି ଖେଲୁଛେ ଧାନ୍ ।  
ଦେଖୁ ପେଟ୍ ପୁରେ,  
ମନ୍ତ୍ରାକ ଭରେ,  
ଚଷାର ବଡ଼େ ଯେ ମାନ୍ ।  
ଲସ୍ଲସାଲି,

ଠସ୍ କଅଁଳି,  
କୁରେ ବକ୍ତ୍ରି ର ଠାନ୍ତି,  
ଭୁଦୋ ଆଏଲେ,  
ଗହଗହ ଲାଗେ,  
ଦିନ୍ ଯାଏ ଗନିଗନି ।  
ଫଟିକ୍ ଆକାଶେ,  
ଉବାଗର ଜନ୍,  
ଛୁଇଁଲେ ଉଜଲ୍ ପଖ୍,  
ତିହାରିଆ ଲାଗେ,  
ଗାଆଁ ମାଏଟ୍ ତ,  
ଘର ଦୁଆର ବକ୍ତକ୍ ।  
ଫଟମି ଦିନେ,  
ଶୁଭ୍ ଲଗନେ,

ନୂଆଁ ଧାନ୍, ନୂଆଁ ରୁରା  
ପରୁହାଁ ଦେବି କେ,  
ଭୋଗ୍ ଲଗେଇ,  
ଖାଏବେ କୁଟୁମ୍ ସାରା ।  
ଯିଏ ଯାହୁଁଥିସି,  
ଘରମୁହାଁ ହେସି,  
ଉବାଗର ଦିଶେ ଗାଆଁ,  
ଠାନ୍କେ ରନ୍ଧା,  
ଭାବ୍ଥି ବନ୍ଧା,  
ଠାନ୍କେ ଖାଏବେ ନୂଆଁ ।  
ଗାଁ ମଝାଶୁଲି,  
ରସରକେଲି,  
ଦୁଲ୍କେ ନିଶାନ୍ ତାସା

ଭାବ୍ ବାଆଁଟେ,  
ଭାବ୍ ସୁଆଁଟେ,  
ଲଗେଇ ମହନି ନିଶା ।  
ପରବ୍ ଆମର,  
ଗରବ୍ ଆମର,  
ନୂଆଁଖାଇ ସିଦା ତିହାର୍  
ଛୁଆକୁ ଆଦର,  
ସିଆନ୍ ମାନ୍କୁ  
ମୋର ନୂଆଁଖାଇ ଜୁହାର୍ ।  
ବାଲିକୁଲୁଣ୍ଡା,  
ବରଗଡ଼

\*\*\*\*

# ରସବରା

ଉର୍ମିଳା ପାଢ଼ା

ଜଳଖୁଆ ହଉ କି ଭୁଜିର ମିଠା ହିସାବଥି ହଉ ରସବରା ପର୍ବମ୍  
ଓଡ଼ିଶାର ଗୁଡ଼େ ଲୋକପସନ୍ଦ୍ ଖାନା ଆଏ । ତିଆର କରା ବି ଯହ୍ କାଏଡ଼୍  
ନୁହେ ।

ଦରକାରା ସାମାନ୍ :

- ୧) ମୁଗ୍ ଦାଏଲ୍ ୯୦୦ଗ୍ରାମ୍
- ୨) ବିରହି ଦାଏଲ୍ ୧୦୦ଗ୍ରାମ୍
- ୩) ଚିନି ୫୦୦ଗ୍ରାମ୍
- ୪) ନୁନ୍ ୧ବାମର୍
- ୫) ସୁଦା ଅଧା ବାମର୍
- ୬) ରିଫାଇନ୍ ଅଧା ଲିଟର୍
- ୭) ଛୋଟ ଇଲାତି ୧୦ଟା

କେନଥେଇ ତିଆର କରମା

ରସବରା ବନାବାର ୪ଘଟା ଅଘୋ ନୁ ମୁଗ୍ ଦାଏଲ୍ କେ ପାନି  
ବୁଡ଼ରେଇଦେବେ । ଗୁଟାମୁଗ୍ କେ ସିଲେ କି ଯିତାଥି ଦଲି ପାଛରି କରି ପାନି  
ବୁଡ଼ରେଇ ଛୁକଲା ଛଡେଇ ପାରଲେ ବନେ, ନାହିଁହେଲେ ବଜାରେ  
ମିଲଲା ନନ୍ ପଲିସ୍ ମୁଗ୍ ଦାଏଲ୍ ବି ଚଲବା । ବୁଡ଼ରାଲା ମୁଗ୍ ଦାଏଲ୍ କେ  
ହାଲକା ଖଦତିଆ କରି ବାଟବେ । ବଟା ମୁଗ୍ କେ ଉସାରିଆ ତସଲାଟାକେ  
ରଖୁକରି ସୁଦା ଆର୍ ନୁନ୍ ପକାଇ କରି ପାଖାପାଖି ବାର ନୁ ପନ୍ଦର ମିନିଟ୍

ତକ୍ ଫେନବେ । ପଥର ଗ୍ରାଉଣ୍ଡରନ ଯଦି ବାଟିଛନ୍ ଜହ୍ ଫେନବାର୍  
ନାହିଁ ଲାଗେ । ତା'ର୍  
ଆଘୋନୁ ତିନି ଶିରା  
ବନେଇଥିବେ ଜେନତା  
ଶିରା ଟିକେ ପାନି ଆଁ  
ରହେବା । ଶିରାଥି ଇଲାତି  
କୁଟି କରି ପକେଇ ଥିବେ ।  
ଫେନଲା ମୁଗ୍ କେ ଗରମ୍  
ତେଲ୍ଥି ବରା ଆକାରଥି ପକାବେ । ବରା ଛାନି କରି ଶିରା ଥି ପକାବେ ।  
ଶିରାଥି ସାତ୍ ଆଠ୍ ମିନିଟ୍ ରହେଲା ଉତରୁ ଫେର୍ ଛାନି କରି ଅଲଗା  
ଜାଗା ଟାକେ ରଖବେ । ଟିକେ ଥଣ୍ଡା ହେଲା ଉଠାରୁ ରସବରା ଖାଏବାର୍  
ଲାଗି ପରସି ଦେଇ ପାରବେ ।



କୁଦୋପାଲି, ଭେଡେନ୍,  
ବରଗଡ଼

\*\*\*\*





# Achievements

Construction of POSP office by MP-LAD Fund.



## ACTIVITIES OF POSP BOTH CULTURAL & WELFARE

1. PANA SANKRANTI CELEBRATION at our POSP Sec-8 office on 14/04/2024. Our Annual General Body Meeting was held with installation of New Office bearers for the year 2024-2026 followed by adoption of Revised By-Law and first time presentation of the POSP audited Accounts statement by a certified auditor.
2. Santha Kabi Bhima Bhoi Jayanti observation in association with Madhusudan Pathagar, Chhend at their premises on 23/05/2024.
3. Prevention & Iradication of Cancer Awareness Program in association with IMA, Rourkela at IMA Hall, RGH, Rourkela on 30/06/2024.
4. Diabetes & Health Awareness Walk from BSNL Office, Sec-21 to Bisra Chowck & back on 14/06/2024. AND Our Sec-8 Office to DPS, Sec-14 & back on 14/07/2024.
5. Tree Plantation at the field in front of our Sec-8 Office on 14/07/2024
6. Sambalpuri Day Celebration with Sambalpuri Song, Dance, Drama and Ramp show by our children & artist on 01/08/2024 at Rourkela Club.
7. Independence Day Celebration at our A/108, Sec-8 office on 15/08/2024.
08. Garlanding the statue of Swabhaba Kabi Gangadhar Meher at Sec-14 Community Center on 19/08/2024 AND observing his Jayanti in association with Odia Bhasa O Sahitya Bibhag, Municipal College at their Auditorium followed by Lunch on 25/05/2024.
09. Drugs deaddiction & Stress Management programme conducted at diffrent Schools & Colleges of Rourkela, Sambalpur & Bargarh.

## UPCOMING PARBA PARBANI

- |  |                          |
|--|--------------------------|
| 1. Puro Juntia on  | 24/09/2024               |
| 2. Mahalaya with Dabaleswari Bhesa of Maa Samaleswari on | 02/10/2024.              |
| 3. Bhai Juntia on  | 10/10/2024.              |
| 4. Push Puni on  | 13/01/2025               |
| 5. Dhanu Jatra on  | 06/01/2025 to 13/01/2025 |

UPCOMING EVENTS : PUSHPUNI BHETGHAT WITH PICNIC



